LE MENSUEL DES HABITANTS DE LA PORTE DU HAINAUT

Horizons

N° 54 - Novembre 2020 - www.agglo-porteduhainaut.fr

RÉNOVATION DE L'HABITAT

Le droit à un logement digne

Grand angle : p.7 à 10

La Porte du Hainaut
Communauté d'Agglomération

Sommaire

p.2

© Bocquet

p.3
L'actu
Le Parc d'activité des Pierres Blanches est en pleine mutation. Découvrez les chantiers en cours.

© cattalin de Pixabay

p.5
Reportage
Deux toques au Gault & Millau pour Le Presbytère, à Lecelles et La Grignotière, à Raismes. Rencontres.

p.11
Portrait
Fileuse - Feutrière, Delphine file la laine par passion. Depuis plusieurs années, elle en a même fait son métier !

p.12-13
Rentrée sportive
Un point sur le sport de Haut niveau en ce début de saison : reprise du championnat, crise sanitaire…

Édito

Aymeric ROBIN
Président
de la Communauté
d'Agglomération
de La Porte du Hainaut

Une Agglo sur tous les fronts

Au moment où ces lignes sont écrites nous entrons dans une nouvelle phase de lutte contre la COVID-19. Alors oui cet édito aurait pu être le reflet de notre pensée collective : quand cela va-t-il cesser ?
Mais malgré ces inquiétudes, tout en mettant notre engagement pour y faire face ensemble, il faut continuer d'avancer, d'avancer encore, d'avancer toujours.
C'est ainsi que l'Agglo depuis deux mois est sur tous les fronts.
D'abord, bien sûr, sur le front de la résistance à la pandémie. Avec l'ensemble des maires de notre agglomération, et en responsabilité, nous avons pris une série de mesures collectives pour y faire face aux côtés des services de l'État et du personnel soignant en première ligne.
Sur le front de l'emploi : la finalisation du dossier Log's à Denain, le soutien aux TPE-PME de notre territoire, la mobilisation de tous les outils du service de retour à l'emploi ont été notre préoccupation.
Sur le front de l'aménagement du territoire : la finalisation de l'ANRU minier dans les quartiers de Schneider à Escaudain et de Sabatier à Raismes, sans oublier l'étude en cours dans le quartier d'Arenberg à Wallers qui a été poursuivie.
Sur le front des équipements : l'ouverture de la piscine de Trith-Saint-Léger, réalisation possible avec le soutien de la CAPH, en attendant le centre aquatique de Denain, a eu lieu.
Sur le front du logement : comme vous pourrez le lire dans le dossier consacré de ce numéro d'*Horizons* et notre lutte collective pour lutter contre les logements indignes.
Sur le front de la culture : l'organisation et notre participation au festival régional "Ciné-comédie" où nous avons eu le plaisir d'accueillir Agnès Jaoui sur le Site minier d'Arenberg ou encore avec le dépôt du dossier de candidature de notre agglomération pour accueillir à Saint-Amand-les-Eaux une antenne de la Bibliothèque Nationale de France.
Sur le front du cadre de vie : avec le SIAVED, nous avons multiplié les réunions techniques afin de préparer la mise en place des nouveaux services en faveur du ramassage des déchets verts et de la lutte contre les dépôts sauvages dès le printemps prochain.
Sur le front de la tranquillité publique : les élus de La Porte du Hainaut ont rencontré le nouveau commissaire de police de l'arrondissement de Valenciennes et les services de Gendarmerie pour faire un point sur notre collaboration dans la lutte contre la délinquance.
Enfin, sur le front de la justice : un dispositif de développement des relations avec la justice par l'intermédiaire du Procureur de la République a été signé.

Vous le voyez notre Agglo, qui s'est mise en route réellement depuis septembre, s'attache à œuvrer sur tous les fronts : agir pour ne pas subir !
C'est certainement la meilleure ligne de conduite par ces temps compliqués.
Prenez soin de vous et de vos proches.

Cordialement,
Aymeric ROBIN

Mensuel de la Communauté d'Agglomération de La Porte du Hainaut
Site minier de Wallers-Arenberg - Rue Michel-Rondet - BP 59 - 59135 - WALLERS-ARENBERG - Tél. : 03.27.09.00.93 - Fax : 03.27.21.09.03
horizons@agglo-porteduhainaut.fr - contact@agglo-porteduhainaut.fr - Site internet : www.agglo-porteduhainaut.fr
Directeur de la publication : Aymeric Robin **- Conception graphique :** Service Communication de La Porte du Hainaut - Emmanuelle Couplet **- Réalisation, illustration :** Service Communication de La Porte du Hainaut, avec la participation des différents services - Infographies : Leslie Leleu **- Rédaction :** Florence Delférière, Marion Bernard (journalistes) **- Crédits photo :** Service Communication de La Porte du Hainaut **- Impression :** SIB Imprimerie - ZI de la Liane - 62360 SAINT LÉONARD **- Imprimé sur papier respectueux des normes environnementales - Diffusion :** 74 000 exemplaires - ISSN : 1969-041X - Dépôt légal : 3 octobre 2008
En cas de problème de distribution, contactez la société Adrexo au 03.27.29.21.00.

Contactez Horizons au 03.27.09.91.52
ou horizons@agglo-porteduhainaut.fr

Scannez ce QR code pour accéder à notre site internet

DÉVELOPPEMENT ÉCONOMIQUE À DENAIN

Le Parc d'activité des Pierres Blanches en ordre de marche

L'ancienne friche Usinor, désormais rebaptisée "Parc d'activité des Pierres Blanches", poursuit sa réhabilitation. Après l'implantation d'une zone à vocation commerciale, la reprise du chantier de construction des bureaux de l'entreprise Jean-Lefebvre, trois gros projets sortiront bientôt de terre : l'arrivée du Groupe Lesaffre, la poursuite du chantier du groupe Log's et la construction de l'échangeur A21/A2. Explications.

Lesaffre arrive bientôt

C'est sur une parcelle d'environ 9 hectares, située en bord à canal, à cheval sur les communes de Denain et Douchy-les-Mines, dans le Parc d'activité des Pierres Blanches que le groupe Lesaffre a choisi de s'implanter. Annoncée début septembre par Antoine Baule, directeur général du groupe éponyme, l'arrivée d'un des leaders mondiaux de la fermentation, à Denain, acte le projet de construction d'un nouveau site de production. Dédié à la fabrication de chondroïtine, ingrédient utilisée pour soulager les douleurs articulaires jusque-là produit majoritairement en Chine, ce site permettra le développement d'un nouveau procédé innovant lié à la fermentation. L'arrivée de ce géant de l'industrie alimentaire est le fruit d'un travail collectif mené depuis près de trois ans par les équipes du Développement économique de La Porte du Hainaut, en partenariat avec la commune de Denain, l'État, la Région, l'EPF* ou encore Nord France Invest (Agence Régionale de Développement). En lice avec d'autres sites français mais également mondiaux, le choix de s'implanter à Denain a non seulement été pris par rapport à sa localisation au cœur de la région, son accessibilité, bientôt renforcée par un nouvel échangeur autoroutier (*voir ci-contre*) desservant directement le site mais aussi pour la disponibilité des énergies et son accès au fluvial. Une installation qui devrait permettre dans un premier temps la création de 150 emplois. Un second projet devrait, quant à lui, voir le jour portant, à terme, le nombre d'emplois à 400 selon le groupe.

Log's

De nouveaux emplois qui s'ajoutent aux 300 que devrait générer à terme le projet du groupe Log's. Des échanges sont d'ailleurs en cours entre l'entreprise et les services de La Porte du Hainaut. Le groupe s'est engagé à livrer début 2022, le bâtiment de 47 000 m^2 prévu dans la première phase. Ce dernier sera situé au bout de la ZAC et bénéficiera d'un accès ferroviaire et au canal de l'Escaut.

Échangeur A21/A2

Avec une mise en service prévue début 2022, l'échangeur A21/A2 offrira au parc d'activité denaisien un accès direct depuis et vers l'autoroute A21. Achevée début septembre, l'enquête publique a reçu une validation positive de la part du commissaire enquêteur "sans réserve et sans réservation", les travaux devraient donc débuter en décembre. Très attendu, le projet permettra non seulement de fluidifier la circulation, mais aussi de la sécuriser en déviant les camions jusqu'alors obligés de traverser le centre-ville. Depuis trois ans, des réunions de concertation sont menées avec les habitants afin d'expliquer les différentes étapes du projet. Sur ce dernier, La Porte du Hainaut, à qui l'État a délégué la Maîtrise d'ouvrage, a investi, 1,5 M€, l'État (2 M€) et la Région 1 M€. À noter, dans l'avenir une autre liaison, cette fois vers le parc des Soufflantes, sera également créée.

** Établissement Public Foncier*

© Archives CAPH - Vue aérienne Bocquet

SPORT

Le CIS est reporté

Les activités du Centre d'Initiation Sportive (CIS) devaient reprendre le 2 novembre. Au vu de la situation sanitaire, c'est partie remise. Les inscriptions sont toujours valables et toujours possibles sous réserve des places disponibles.
Attention ! À l'heure où nous écrivons ces lignes, plusieurs créneaux sont déjà complets, notamment en éveil équestre à Bouchain, Marquette-en-Ostrevant et Saint-Amand-les-Eaux (Orée du Bois).

Nous vous tiendrons informé(e)s via notre page Facebook @LaPorteduHainaut de la date de reprise.

Pour retrouver la liste des créneaux complets ou télécharger la brochure et la fiche d'inscription, rendez-vous sur notre site internet : www.agglo-porteduhainaut.fr ou sur notre page Facebook : @LaPorteduHainaut
Pour plus d'infos : Service des Sports de La Porte du Hainaut : 03.27.09.92.80.

Une erreur s'est glissée dans la brochure version papier : le créneau "Nouvelles activités" à Émerchicourt a lieu le mercredi de 10h45 à 11h45 et non le samedi.

© Archives CAPH - Service Communication

ARENBERG CREATIVE MINE

Du court et du long métrage

Le cinéma a lui aussi fait sa rentrée à Arenberg Creative Mine. D'abord avec la troisième édition du festival CinéComédie, dans le cadre duquel, pour la seconde fois, une résidence de scénaristes, CineComedieLab, a eu lieu sur le Site minier. Cinq projets de comédie ont été sélectionnés, pour recevoir conseils et avis de professionnels du 7e art. Fadette Drouard, scénariste*, a dirigé ce séminaire d'écriture.

Projection et réalisation

Après une semaine de travail début septembre, les auteurs se sont retrouvés pour une préparation à l'art du pitch, avant de se confronter aux producteurs, à Lille, quelques jours plus tard. Pour cette étape, ils ont aussi été accompagnés du comédien et metteur en scène Ali Bougheraba et d'Agnès Jaoui *(photo ci-contre)*, scénariste, réalisatrice, actrice** et marraine du CineComedieLab. À cette occasion, le long métrage *Un air de famille*, extrait d'une pièce de théâtre qu'elle a écrite avec Jean-Pierre Bacri, était projeté dans la salle du Leaud, devant une centaine de personnes. Après la séance, l'artiste s'est prêtée au jeu des questions réponses avec le public.
Quelques jours après, Arenberg Creative Mine était le théâtre du 48h Film Project. L'objectif ? Réaliser, en deux jours, un court-métrage avec un thème et des éléments imposés. L'évènement a rassemblé seize équipes pour sa première édition dans les Hauts-de-France. Quatorze d'entre-elles ont rendu leur œuvre à temps et seront jugées par la youtubeuse Jenny Letellier, la scénariste Fadette Drouard, le réalisateur Olivier Colliau, l'ingénieur du son Jérémie Welch et le responsable de formation Jérôme Bultot.
Le même week-end, la fête de la Science a pris place dans la salle de projection, la transformant en laboratoire où parents et enfants ont pu s'essayer à la fabrication de fusées, à la construction de robots, au cyanotype et aux expériences scientifiques avec des produits du quotidien.

**Elle a notamment écrit* Patients, Papicha *et* Le Dindon.
***Parmi sa filmographie* : Un air de famille, On connaît la chanson, Le Goût des autres...

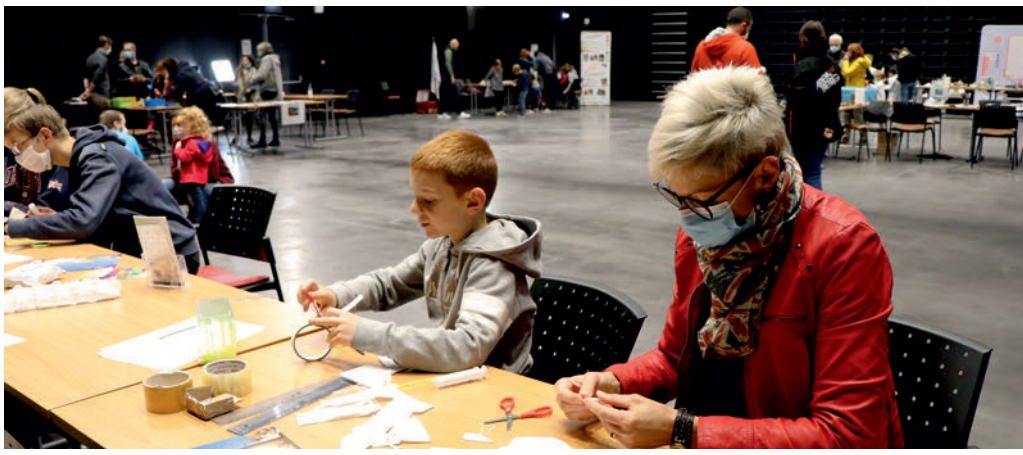

À LECELLES ET À RAISMES

Distingués Gault & Millau

Sur le territoire de La Porte du Hainaut, deux chefs sont coiffés chacun de deux toques par le célèbre guide gastronomique Gault & Millau : Pascal Coulon, pour La Grignotière, à Raismes et Romain Vienne, pour Le Presbytère, à Lecelles. Alors que le premier renouvelle cette distinction depuis maintenant huit ans, le second, vient tout juste d'être mis à l'honneur. Une belle performance pour ce jeune chef qui rêvait d'ouvrir un restaurant dans son village natal.

Comme beaucoup de cuisiniers, c'est adolescents que Pascal Coulon et Romain Vienne ont appris leur métier. *"J'ai débuté la cuisine à 15 ans en préparant un CAP en alternance,* explique le chef de La Grignotière, *avant de travailler dans différentes maisons à Paris* (d'où il est originaire, ndlr). *J'y ai rencontré beaucoup de chefs étoilés. Comme j'aime le préciser, j'ai mis plein de cordes à mon arc".* Fort de ces expériences, est né, avec son épouse, un projet de création. *"Nous pensions plutôt ouvrir une épicerie, mais ce projet a mûri et nous sommes arrivés à Raismes sur un coup de cœur."*

Romain Vienne, lui, a commencé la cuisine à 16 ans. La semaine, il étudiait au lycée hôtelier La providence, en BEP, à Orchies et réalisait des extras le week-end. Un an plus tard, c'est dans un restaurant gastronomique aux côté du chef Benoît Bernard qu'il forge ses premières armes, avant de travailler durant quinze ans à Lille, au Clarance, chez Méert… et deux années, en Bourgogne, chez Bernard Loiseau ! *"Mais je revenais régulièrement à Lecelles voir ma famille. Et j'ai toujours eu envie d'ouvrir quelque chose ici."*

En 2015, il rencontre le maire et lui parle de son projet. L'édile lui montre le presbytère qui appartient à la commune. Plusieurs rendez-vous suivront. Avec son épouse, Lecelloise également, il imagine les plans et la future déco. Les travaux débutent fin 2019 pour s'achever début 2020. Ouvert le 26 février 2020, le restaurant est contraint de fermer ses portes trois semaines plus tard, comme tous les autres, le soir du 14 mars. Une fermeture qui durera deux mois et demi pour lui.

À Raismes, Pascal Coulon, lui, n'imagine pas s'arrêter complètement. *"On sortait d'une période de travaux qui a eu un fort impact sur la fréquentation et sur le chiffre d'affaires, on recommençait à peine…"* Le 14 mars, le chef accuse ce nouveau coup dur et trouve rapidement une solution. *"On proposait déjà un peu des plateaux repas. En une semaine, le temps de trouver les fournisseurs, on a mis en place un drive. Au début, on vendait à peu près 150 plateaux par semaine et le rythme s'est accéléré. À la fin, nous en étions à 350."* Un nouveau mode de travail qui lui permet de toucher une clientèle différente. Ouvert du lundi midi au dimanche soir, il avoue avoir *"limité la casse"*.

> Un objectif, nous faire partager leur passion et émoustiller nos papilles !

Début juin, les deux chefs sont rassurés. La clientèle revient. Timidement dans un premier temps puis plus régulièrement. Une période où Romain Vienne, à Lecelles, peut commencer à exercer son art culinaire. *"Je travaille essentiellement avec des producteurs locaux."* Loïc, le voisin boulanger, Damien, de Sars-et-Rosières pour la volaille, Grégory, d'Hazebrouck pour le cochon et Marion, la maraîchère installée à Coutiches. *"Elle cueille ses légumes le matin, me les livre le midi et ils sont dans l'assiette du client le soir. On ne peut pas faire plus frais !"* Autre particularité de ce jeune chef, de nombreux légumes qu'il utilise viennent de son potager, idem pour les herbes aromatiques ou encore les fleurs comestibles… *"Avec mon second, on va aussi régulièrement en forêt cueillir des cèpes et des herbes sauvages que l'on transforme en huile ou en condiments."*

Deux toques G & M

Un travail aujourd'hui récompensé par le Gault & Millau qui lui a attribué fin septembre, deux toques. *"Une belle surprise"*, pour Romain, ravi de recevoir cette distinction aussi rapidement. *"C'est en cherchant sur le site de Gault & Millau le restaurant d'un ami que je suis tombé par hasard sur le nôtre !"* Une belle marge de progression pour le jeune restaurateur qui promet de faire encore mieux !

Pascal Coulon, lui aussi, est classé deux toques au Gault & Millau *"depuis huit ans"*. Cette euphorie, il l'a connu, *"en décrochant trois fourchettes au Michelin l'année qui a suivi la reprise du restaurant, puis une étoile."* Un classement qui lui a permis de *"gagner une certaine clientèle, mais c'est surtout lors de la médiatisation du décrochage de l'étoile."* Distinction qu'il avoue avoir perdue depuis (…) mais qui lui a permis de retrouver son ancienne clientèle. *"Des clients qui pensaient que la cuisine étoilée "n'étaient pas pour eux" alors que nous n'avions rien changé ! La distinction peut avoir un effet pervers, elle met aussi une pression sur la clientèle."*

Quoi qu'il en soit, vous l'aurez compris, ces deux chefs n'ont qu'un objectif, nous faire partager leur passion et émoustiller nos papilles !

Romain Vienne

Pascal Coulon

Zoom

ÉCO-DÉLÉGUÉ

À l'école, au collège, au lycée : sensibiliser à l'environnement

Mis en place à la rentrée 2019, les éco-délégués ont pour mission de sensibiliser leurs camarades aux enjeux du développement durable et de la biodiversité. Force de proposition dans les établissements scolaires, ils sont parfois à l'origine d'actions spécifiques liés à l'environnement. Rencontre avec Mathéo, 16 ans, l'un d'entre-eux.

Adopter de bons gestes au quotidien, faire prendre conscience que les activités, les déplacements, la consommation, les appareils électriques que nous utilisons… ont un impact écologique, sont une partie des missions portées par les éco-délégués.

Au lycée E.-Couteaux, à Saint-Amand, trente-six ont été élus début septembre. À quelques classes près, toutes ont un représentant. *"Des jeunes qui s'investissent sur la base du volontariat"*, avancent Lydia DiGironimo, proviseur adjoint et Virginie Fronty, CPE, chargées d'accompagner les élèves dans leurs actions. Le rôle d'éco-délégué consiste non seulement à sensibiliser les jeunes mais aussi à développer leur esprit critique ou encore à permettre un embellissement de leur établissement. *"Des actions qui peuvent également être reprises dans les dossiers des élèves et valorisées sur la plateforme Parcours sup lors de leur affectation de vœux pour les études supérieures"* explique Lydia DiGironimo.

L'année scolaire dernière, première année de mise en place de ces éco-délégués, un travail sur la réalisation d'une capsule vidéo a été mené. *"Il avait pour objectif de sensibiliser tous les élèves du lycée au développement durable. Des mois de réflexion pour un projet qui n'a malheureusement pas pu être mis en pratique à cause du confinement."*

Scolarisé en seconde, Mathéo Viseur, 16 ans, vient d'être élu au sein de sa classe. Son rôle , il le connaît, puisqu'il l'occupait déjà l'année dernière dans son collège. *"Je voulais avant tout porter la parole des élèves sur les sujets liés à l'écologie, la biodiversité ou encore le développement durable."* Pendant le confinement, le jeune homme a continué à réfléchir à de nouvelles actions à mettre en place. Une réflexion qu'il a partagée à la reprise des cours courant juin avec les responsables du collège. *"Sans savoir s'ils la mettraient en place, mais si cela peut faire avancer les choses…"*

Dès la rentrée, il a proposé la même idée au lycée : créer un *"cahier numérique d'éco-démocratie"*.

Un outil qui offrirait aux élèves la possibilité de s'exprimer démocratiquement, *"qui serait plus rapide pour concrétiser des actions et permettrait aussi d'avoir une certaine transparence pour les autres."* Plus concrètement, Mathéo imagine faire changer des habitudes comme proposer d'utiliser des *"éco-cups"* lors des manifestations, en alternative aux gobelets en plastique, de récupérer des cartons d'emballage pour les disposer dans les classes afin de récupérer le papier ou encore de proposer sous la forme d'ateliers, le midi, de fabriquer des mangeoires pour les oiseaux… Dès que la situation sanitaire s'améliorera, il espère également mettre en place une *"marche pour le climat"* avec d'autres établissements ; inviter des associations, afin de sensibiliser ses camarades au devoir éco-citoyen ou encore proposer des rencontres entre les élèves sur l'écologie et la biodiversité *"qui donneraient un signal fort sur la nouvelle génération"*…

Mathéo Viseur

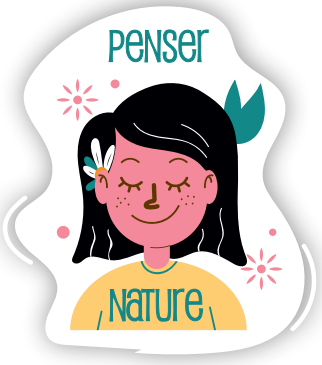

QUALITÉ DE VIE

Un logement décent pour tous

Un toit décent pour tous, voilà l'un des objectifs que s'est fixée La Porte du Hainaut dès sa création. Depuis le 1er janvier, dix communes* expérimentent de nouveaux dispositifs de lutte contre le logement indigne. L'objectif ? Faire en sorte que les logements proposés à la location offrent la décence et le confort nécessaire à chacun. Installation électrique, sanitaires, sécurité des équipements, luminosité, diagnostics énergétique et thermique… Le permis de louer examine de nombreux points pour permettre aux futurs locataires d'avoir des conditions de vie correctes.

Dans certaines cités minières du territoire, si les logements remplissent les conditions légales de décence, ils ont besoin, eux aussi, d'être améliorés. Des rénovations thermiques sont en cours et vont permettre aux occupants de réaliser des économies d'énergie.

Tour d'*Horizons* des dispositifs en place, pour permettre à tous, d'avoir des conditions de logement décentes.

**Abscon, Escaudain, Hérin, La Sentinelle, Lourches, Raismes, Rœulx, Trith-Saint-Léger, Wallers-Arenberg et Denain.*

Habiter un logement décent

Le permis de louer : comment ça marche ?

Le permis de louer, applicable pour l'instant sur dix communes du territoire, se décline en trois dispositifs, gérés par La Porte du Hainaut, en lien avec ses communes.

L'autorisation préalable de mise en location s'applique uniquement sur un périmètre précis à l'intérieur des communes* concernées. Le bailleur doit l'obtenir avant de louer son logement pour la première fois ou avant une remise en location suite à un changement de locataire. Une visite du logement est réalisée pendant l'instruction du dossier, qui dure un mois. Passé ce délai, le propriétaire du logement reçoit soit une autorisation de mise en location, soit une autorisation sous condition de travaux, soit un refus si le logement s'avère dangereux pour ses futurs occupants. Dans le second cas, le bailleur est invité à réaliser des travaux sous trois mois. Une fois la preuve de ces travaux amenée, l'autorisation peut être délivrée. Ce document doit être annexé au bail dans les communes appliquant le dispositif. Un autre outil, au fonctionnement identique, permet de prévenir le logement indigne, il s'agit de **l'autorisation préalable de diviser**, utilisée lorsqu'un propriétaire souhaite créer plusieurs logements dans un bâtiment existant.

La déclaration de mise en location, quant à elle, se fait une fois que le bien est loué, au maximum quinze jours après la signature du bail. Une fois ce dernier signé, une copie doit être adressée au locataire.

**Pour connaître les rues concernées dans votre commune, rendez-vous sur https://geo.agglo-porteduhainaut.fr/logement*

Pour en savoir plus :
www.agglo-porteduhainaut.fr
ou
https://geo.agglo-porteduhainaut.fr/logement

Exemple de critères qualifiant l'indécence d'un logement

1- Hauteur sous plafond, présence d'humidité ou d'infiltration d'eau dans le logement favorisant les moisissures et, par conséquent, les maladies pulmonaires

2- Présence de nuisibles (cafards, rats...) pouvant apporter des maladies infectieuses, tout comme l'absence de dispositif permettant une bonne hygiène (WC, salle de bain...)

3- État des murs et des plafonds, pouvant présenter un risque d'accident ou de saturnisme si recouverts de peinture au plomb

4 et 6- Installations (électricité, rambarde d'escalier,...) non conformes aux normes de sécurité représentant des risques de chutes, de choc électrique, d'incendie, d'explosion...

5- Installation de chauffage fonctionnelle ou non, efficace ou non. Peut induire une précarité énergétique des habitants, des risques d'électrocution, d'incendie, de maladies pulmonaires...

S'associer pour mieux lutter

Communes, Agence Régionale de Santé, Adil, CAF... Plusieurs institutions luttent contre le logement indigne et/ou insalubre, chacune dans son domaine, certes, mais toujours en concertation. C'est le rôle de La Porte du Hainaut d'articuler au mieux l'intervention de chacun sur le territoire, pour plus d'efficacité.Les critères de décence d'un logement, eux, sont régis par le Règlement Sanitaire Départemental (*voir p.10 les liens utiles*).

Les communes en première ligne

Les communes sont, en général, le premier interlocuteur vers lequel se tournent les habitants. Sur notre territoire, un logiciel commun entre La Porte du Hainaut et ces dernières permet de partager les informations sur ce sujet. En effet, si une commune reçoit une plainte concernant une habitation, elle peut recevoir un appui technique, juridique et administratif de notre Agglo : visite du logement problématique, rédaction du rapport de visite, aide à la rédaction des documents officiels nécessaires... Pour les particuliers, par contre, rien ne change. Ils continuent d'informer leur mairie qui transmettra.

Aider et informer

L'Adil*a, en 2019, mis en place un numéro de téléphone national**, pour informer et accompagner les victimes de logement indigne, que ce soit des locataires (parc privé ou HLM), des propriétaires occupants ou des propriétaires bailleurs. Après un premier contact par téléphone, un rendez-vous est fixé afin de constater, généralement sur photo, la situation. Selon les cas, une visite sur le terrain peut être effectuée par un des partenaires de l'Adil : mairie, ARS, CAF,...

"En général, ce sont des locataires qui viennent nous voir sur ce sujet. Notre objectif est d'éviter qu'une situation s'enlise et d'obtenir un règlement à l'amiable", explique Marie Sant, directrice de l'Adil Nord Pas-de-Calais. *"Mais si la conciliation n'est pas possible, nous conseillons la démarche judiciaire"*, poursuit-elle.

Depuis le début de l'année, la structure a effectué 71 consultations sur ce sujet et constate être de plus en plus sollicitée sur cette thématique.

Au-delà de l'indécence, l'insalubrité

Si un logement cumule plusieurs manquements au règlement Sanitaire Départemental, c'est l'ARS qui est saisie du dossier. En effet, le préfet lui a délégué sa mission de lutte contre l'habitat insalubre. *"Nous travaillons principalement via des plaintes ou des signalements venant de locataires, de mairies, de partenaires sociaux... Nous faisons évaluer les désordres par la mairie dont dépend le logement incriminé. Si nous craignons une insalubrité généralisée, nous venons inspecter le logement"*, explique Pierre Conseil, ingénieur sanitaire au service de santé environnementale Nord. Qui précise que la région est particulièrement touchée par le logement insalubre car il s'y trouve pas mal d'habitats ancien et elle est densément peuplée.

Après examen du dossier par une instance départementale, le logement peut être classé insalubre ou non. S'il l'est, un arrêté préfectoral d'insalubrité est pris, et son propriétaire en est avisé. Ce dernier doit réaliser, dans un délai imparti, des travaux pour remettre son logement aux normes, si le montant de ces derniers ne dépassent pas le coût de la reconstruction à neuf du logement. Dans le cas contraire, pas de travaux contraints, le logement est en insalubrité irrémédiable.

Dans les deux cas, le propriétaire doit reloger, temporairement ou définitivement le(s) occupant(s) du logement. En cas de propriétaire défaillant, l'État avance les fonds et se rembourse ensuite. Enfin, en cas de danger imminent pour la santé de(s) (l')occupant(s), des mesures d'urgence sont prises, sans attendre les avis de la commission départementale.

L'insalubrité peut être levée, toujours par arrêté, une fois la mise aux normes du logement faite et constatée par l'ARS.

**Agence Départementale d'Information sur le Logement*
***Le 0806.706.806.*

Le logement indigne sur notre territoire

10,56 %

Le pourcentage potentiel de logements locatifs privés indignes, soit 5 400 habitations.

25

Le nombre d'arrêtés pour insalubrité pris sur notre territoire, en moyenne, par an.

14

Le nombre "d'insalubrités remédiables", grâce à des travaux effectués dans le logement, sur le total des insalubrités.

Une rénovation thermique des cités minières

En mars 2017, l'État initie un partenariat avec la Région Hauts-de-France, les Départements du Nord et du Pas-de-Calais et huit intercommunalités situées dans le périmètre du Bassin minier classé au patrimoine mondial de l'Unesco. L'objectif principal ? Doubler le nombre de rénovations complètes des maisons minières de ce territoire.
Sur notre territoire, ce sont les maisons des quartiers prioritaires de la Politique de la Ville Sabatier (Raismes), Schneider (Escaudain, Lourches et Rœulx) et Arenberg (Wallers-Arenberg) qui ont été identifiées les premières pour participer.
Après de nombreux échanges avec les habitants sur l'avenir de leur quartier, les premiers travaux de rénovation des maisons, menés par le bailleur SIA Habitat, ont débuté cet été dans le quartier Sabatier.
D'ici le début de l'année prochaine, Maisons et Cité lancera à son tour la première phase de rénovation de ses logements situés à Sabatier et à Schneider. L'un des objectifs ? Permettre aux habitants de ces logements un plus grand confort, des économies d'énergie et faire aussi de ces chantiers un levier d'emploi en favorisant les dispositifs d'insertion et les entreprises locales. Au projet de rénovation s'ajoute la création de nouveaux espaces publics, favorisant le lien social. Un exemple ? À Sabatier, c'est une éco ferme qui a vu le jour, permettant aux habitants de redécouvrir ensemble le jardinage et de goûter aux produits bio.

Ce "renouveau" des logements à Sabatier et Schneider représente un budget prévisonnel de 76,5 M€, financé par l'État, la Région, le Département, La Porte du Hainaut et les bailleurs sociaux. Quant à la rénovation des espaces publics de ces quartiers, ce sont, pour l'heure, environ 30 M€ qui devraient être investis.

Quelles aides possibles pour des travaux ?

La Porte du Hainaut peut, sous certaines conditions, aider financièrement les propriétaires à améliorer leur logement ou le bien qu'ils louent. Aides à la rénovation thermique ; à la réhabilitation ; à l'adaptation de l'habitation, à la perte d'autonomie et pour permettre le maintien à domicile sont possibles avec le Programme d'Intérêt Général "Rénovation Durable de l'Habitat" de La Porte du Hainaut.
Pour tout ce qui a trait à l'amélioration énergétique du logement, l'Espace info Énergie peut fournir de précieux renseignements. Conception et rénovation d'une habitation, isolation, ventilation, chauffage, aides financières... font partie des thématiques sur lesquelles il est possible d'obtenir un conseil.
Pour en savoir plus, rendez-vous sur notre site internet www.agglo-porteduhainaut.fr, rubrique logement.
Espace Info Énergie : 03.62.53.25.19 ou eiecaph@adilnord.fr

Adresses utiles

Pour tout renseignement sur le permis de louer

▸ Service instructeur de La Porte du Hainaut
permisdelouer@agglo-porteduhainaut.fr
03.27.09.92.85.
Pour les autorisations préalables de mise en location et les déclarations de mise en location sur Denain :

▸ Service communal Hygiène et Santé
schs@ville-denain.fr
03.27.23.59.55.

Pour des conseils juridiques

▸ Point d'Accès au Droit
42 rue d'Orchies à Saint-Amand-les-Eaux
pad@saint-amand-les-eaux
03.27.32.80.10.

▸ Maison de la Justice et du Droit
117 rue de Villars à Denain
mjd-denain@justice.fr
03.27.43.69.30.

Pour des conseils sur le logement (droits et devoirs du locataire, du propriétaire, conseils en cas de problèmes...)

▸ ADIL Nord et Pas-de-Calais
32 avenue Albert Ier à Valenciennes
Pour des questions sur le logement indigne
0806.706.806.
Pour des questions juridiques
03.59.61.62.59.
Pour des questions sur la rénovation énergétique
03.59.61.15.08.

Quelques liens utiles

Critères de décence d'un logement
www.service-public.fr/particuliers/vosdroits/F2042
Droits et devoirs du propriétaire
www.service-public.fr/particuliers/vosdroits/N31059
Droits et devoirs du locataire
www.service-public.fr/particuliers/vosdroits/N19424

Le site de l'ANIL *(Association Nationale pour l'Information sur le Logement)* donne aussi des informations sur ces trois thématiques selon le type de logement loué (vide ou meublé)
www.anil.org/votre-projet/vous-etes-locataire/

Delphine, fileuse - feutrière

Contact : berlemont.petit@free.fr
ou 06.43.15.99.85

Passion d'antan

Assurer la transmission d'un savoir-faire. La phrase résume bien la volonté de Delphine Berlemont, une Amandinoise de 49 ans qui a quitté son métier d'infirmière il y quelques années pour pratiquer un art devenu rare de nos jours : filer la laine.

Vivre de sa passion. C'est ce qu'a choisi Delphine lorsqu'elle a quitté son emploi. *"Je souhaitais changer de voie. Quand j'ai senti que c'était le bon moment, j'ai sauté le pas. J'ai osé suivre mes envies"* explique-t-elle. Sa passion ? Le tricot. *"J'en fais depuis mes 22 ans."* Originaire de Sains-du-Nord, dans le sud de l'Avesnois, c'est en arrivant à Saint-Amand-les-Eaux, où elle vit toujours, qu'elle se découvre cette passion. Rapidement, elle s'impose de petits défis *"réaliser un pull, puis deux"*. Petit à petit, elle acquiert la technique sous l'œil médusé de son entourage qui n'y croit pas trop... Mais rien ne l'arrête. Curieuse de nature, elle souhaite en savoir plus. Elle s'intéresse alors à l'histoire de la filature dans la région et découvre qu'il existe des stages. Seul bémol, c'est dans le sud de la France. Elle persévère et trouve, au gré de ses recherches sur la toile, le blog d'une éleveuse de chèvres Angora, basée dans la Somme, qui travaille, elle aussi, la laine. Sans hésiter, elle la contacte. À ses côtés, elle apprend le filage. Et c'est quelques mois plus tard, fin 2009, qu'elle décide de se lancer en tant qu'auto-entrepreneuse. Delphine crée "La Vache Orange". Elle s'installe sur les marchés artisanaux, les foires de la région. L'été, elle propose des paniers garnis réalisés avec des produits locaux. L'hiver, elle réalise du filage de laine et propose ses créations. *"Mais ça n'a pas trop fonctionné. Alors j'ai observé les gens, je me suis intéressée à leurs envies."* C'est comme ça qu'elle comprend que beaucoup cherchent, comme elle au début, à comprendre d'où vient la laine, comment elle est fabriquée…

Pierre, Jeannot et Réglisse
Des lapins Angora anglais partagent depuis 2018 la vie de la famille. *"Je voulais essayer de faire de la laine Angora"* précise Delphine. Pierre, le gris et Jeannot, le jaune, sont frères. *"Nous sommes allés les chercher à Liège, chez un éleveur."* Réglisse, la femelle, vient, elle, d'Arcachon. *"Je souhaitais aussi avoir cette race car ils sont joueurs et sociables."* Adultes, ces lapins produisent entre 2 et 2,5 kg de laine par an. Delphine récupère leurs poils en les brossant, ils muent tous les 100 jours. Sa recette magique pour que ses lapins produisent de la belle laine ? *"De la musique douce régulièrement et des sorties régulières dans la pelouse"* avoue-t-elle en souriant.

C'est ainsi qu'elle met en place des ateliers. *"J'ai créé des animations pour montrer mon travail, faire comprendre aux personnes le processus de création de la laine, les sensibiliser, en partant de l'animal jusqu'au produit fini."* Et ça plaît. Delphine intervient aussi bien dans les écoles que dans les musées ou dans les foires artisanales. À chaque fois, elle s'adapte au public : jeune, vieux, familial, en situation de handicap. *"Moi je vois ça comme un échange culturel."* Sur son étal, on découvre des fibres naturelles végétales (issues des champs), "des matières brutes" et des fibres naturelles animales "des matières douces", comme la laine de ses lapins Angora, qu'elle file depuis deux ans. Mais aussi des écheveaux - sortes de pelotes torsadées - , les matières qu'elle utilise pour teindre la laine et quelques accessoires qu'elle a créés pour comprendre les différentes étapes de la fabrication. Désormais, elle aimerait en vivre, *"mais c'est difficile"*.

Processus de fabrication de la laine

Delphine récupère la toison de mouton Alpaga ou de chèvre Angora, la lave ensuite à l'eau de pluie et la laisse macérer deux ou trois jours. *"Surtout lorsqu'il y a une teinte derrière. Si elle est très sale, on recommence en ajoutant un peu de cristaux de soude. Puis on la rince et on la sèche."* La toison, propre, peut ensuite être passée à l'écharpilleuse, également appelée cardeuse, qui démêle les fils pour obtenir une *"nappe de laine"* permettant de réaliser le filage ou le feutrage. C'est à ce moment-là que la teinture peut être réalisée. Une teinture sans *"mordançage"*, c'est-à-dire sans substance chimique, *"avec des produits trouvés dans la nature"*. Une fois filée au rouet, le fil est placé sur un mandrin pour le tendre et fabriquer un écheveau.

LES CLUBS DU TERRITOIRE

Le haut niveau en bref

© Facebook de Bellaing Volley-ball Porte du Hainaut

Bellaing Volley-ball Porte du Hainaut

Cette nouvelle saison marque le retour en Élite, le plus haut niveau amateur, pour le club bellaingeois, toujours entraîné par Iban Perez. Trois joueurs sont venus renforcer les rangs : le Brésilien Andre Luiz Radtke, qui a joué dans de grands clubs Français tels que Toulouse, Montpellier, Narbonne ou encore Chaumont ; Geoffrey Meyer, revenu à Bellaing après deux années passées à Harnes et Bastien Barraquet qui arrive de Tournai (B). Leur objectif ? Terminer au plus haut du classement !

Denain Natation Porte du Hainaut

Nageur vedette du club, Marc-Antoine Olivier a fait le choix de quitter Denain. *"Le club avait du mal à supporter le coût financier d'un nageur de Haut-Niveau comme lui"* explique Yves Gudin. Le champion, resté en bon terme avec les dirigeants, est parti à Dunkerque *"où il pourra continuer à évoluer"*. 37e au classement national, le club a pu, malgré la crise sanitaire, retrouver ses effectifs traditionnels. Seule inquiétude : les interclubs à venir et le manque de visibilité à long terme, sans compter la tenue, à huis clos, des compétitions avec un nombre de nageurs restreints.

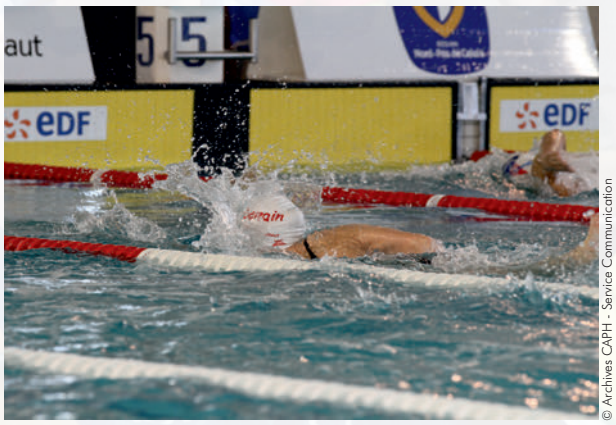
© Archives CAPH - Service Communication

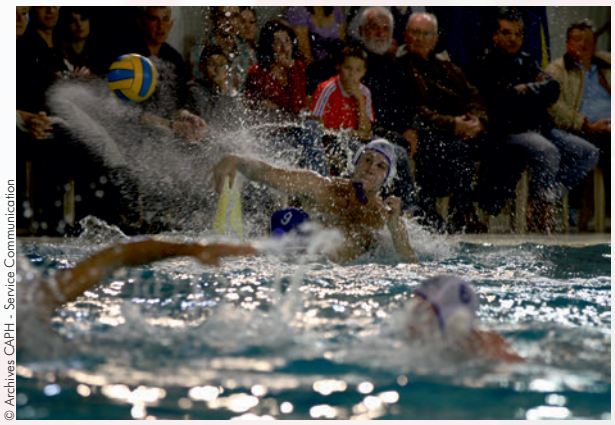
© Archives CAPH - Service Communication

Denain Water-polo Porte du Hainaut

C'est une nouvelle équipe qui a repris les entraînements dès début juillet. Un effectif rajeuni avec notamment des joueurs venus de Douai et Tourcoing. Unique objectif pour Jacques Mercier : *"se maintenir !"*. Un président qui ne cache pas son inquiétude avec les restrictions imposées par la crise sanitaire. *"Match à huis clos signifie pas de recettes. Et c'est un vrai manque à gagner sur la saison à venir pour les clubs !"* Une crise sanitaire qui impose également une certaine flexibilité aux clubs *"On doit s'adapter, en inversant par exemple des dates de rencontres lorsque les piscines sont fermées dans certaines régions."*

Denain Voltaire Basket Porte du Hainaut

Un large effectif de l'équipe de Rémy Valin a été renouvelé et *"l'ambiance est plutôt bonne"* avoue le coach, ravi, à l'heure où nous écrivons ces lignes, par la qualification des Denaisiens aux quarts de finale de la Leaders Cup et aux 16èmes de finale de la Coupe de France. Son objectif ? *"Être dans la première partie du tableau."* Conscient que la Pro B reste une division *"dure mais ouverte"*, il affirme que l'équipe va *"se donner les moyens d'y arriver"*.

© Denain Voltaire Basket Porte du Hainaut

© Christel Dubreucq

Basket Féminin Escaudain Porte du Hainaut

La saison dernière s'est plutôt bien passée, malgré un arrêt prématuré. Le club a appris sa montée en Nationale 1 assez tardivement, *"ce qui a compliqué les recrutements, déjà difficiles en raison de la crise sanitaire"* explique Vincent De Gres, le président. Une crise qui a également eu un impact sur les joueuses qui, privées d'entraînements durant près de six mois, ont enchaîné les blessures à la reprise. *"Maintenant, il faut apprendre à évoluer en Nationale. Ce qui implique plus d'investissement de la part des filles"* avance le président qui vise le maintien pour cette saison.

© Saint Amand Hainaut Basket

© Saint Amand Handball Porte du Hainaut

© TCM Denain Porte du Hainaut

Saint-Amand Hainaut Basket

L'équipe a repris les entraînements le 18 août. Une reprise "contrariée" par la crise sanitaire pour l'entraîneur Fabrice Fernandes, avec *"des joueuses ne pouvant pas arriver à cause de vols interdits, des matchs amicaux annulés, une semaine de quarantaine à cause de cas positifs... et, en lien avec ses multiples arrêts, l'équipe a subi plusieurs blessures et n'a jamais été au complet. C'est donc dans ce contexte que nous commençons la saison. Aussi, 80% de l'effectif a changé, nous avons donc besoin de temps et de travail pour pouvoir être prêt. On sait que le début de saison ne sera pas facile ! Mais la saison est longue et nous connaissons notre objectif : finir dans le top 8."*

Saint-Amand Handball Porte du Hainaut

"Lors de la reprise des entraînements début juillet, nous sommes passés par plusieurs phases" détaille Florence Sauval. *"Au début, nous avons travaillé la réathlétisation que nous avons ajustée en fonction de l'état de forme de chacune des joueuses. Puis la préparation aux gestes (comme le lancer) pour éviter les traumas et progressivement la reprise du handball. Ce qui a permis une bonne intégration des nouvelles joueuses."* Avec un effectif renouvelé à plus de 70 %, la coach souhaite pérenniser l'équipe au plus haut niveau. *"On sait que l'on va avoir des échéances importantes. Il est nécessaire d'engranger le plus de points. Ne rien s'interdire et regarder vers le haut !"*

Tennis Club Denain Porte du Hainaut

Dans la Cité de Mousseron, les entraînements ont repris début septembre en respectant le protocole sanitaire. *"Nous ne sommes pas trop impactés puisque la pratique est autorisée au sein du club"* avance Marine Fontaine, agent de développent du TCM Denain. Côté joueuses, la Française Léa Tholey (N55) vient compléter l'équipe avec Strakhova Valeriya (N16), Juhaszova Vivien (N27), Honcova Michaela (N41), Belgraver Julie (N60) et Costoulas Sofia (N60). Ces deux dernières ayant participé au Tournoi Roland-Garros Junior cette année. L'objectif des Denaisiennes : remonter en pro B pour aller rechercher le titre de championnes de France dans les trois années à venir !

Saint-Amand Tennis Club Porte du Hainaut

Avec des dates de championnats encore inconnues (habituellement fixée la dernière quinzaine de novembre), le club Amandinois devra s'adapter pour son équipe de Pro A. En attendant, les joueurs s'entraînent. Pour Maxime Tonneau, président du club, le tennis a un avantage *"la distanciation se fait naturellement dans le jeu"*. Accès restreint au complexe, traçabilité, désinfection, aménagement des cours rythment le quotidien du club.

CO Trith Basket Porte du Hainaut

Les joueuses ont repris les entraînements le 1er août en suivant un protocole strict mis en place par le club avec l'aide de la commune. Fait exceptionnel, mais comme beaucoup d'autres clubs cette année, le COTBPH a effectué ses recrutements en visioconférence. Pour cette nouvelle saison, ce sont donc quatre nouvelles joueuses qui arrivent dans l'équipe Trithoise et deux jeunes U18 Elite qui intègrent le groupe NF1 avec un seul objectif : le maintien !

Saint-Amand Natation Porte du Hainaut

Après trois mois d'interruption, les nageurs ont repris, fin juin, les entraînements. *"Ils étaient très motivés et en avaient besoin"* explique Muriel Stievenard, vice-présidente. Pour cette nouvelle saison, le SANPH vise les qualifications d'un maximum de nageurs pour les championnats régionaux et nationaux. *"Et surtout un maintien en Nationale 2 et pourquoi pas, le classement du club parmi les 100 premiers clubs français."*

© STACPH

© CO Trith Basket Porte du Hainaut

© Saint-Amand Natation Porte du Hainaut

**En ces temps particuliers et pour se changer les idées tout en restant chez soi, l'équipe d'*Horizons* vous propose une sélection de sites Internet à découvrir.
Il y en a pour tous les goûts et pour tous les âges.**

Joignez votre agglo

• Par courrier

Site minier de Wallers-Arenberg
Rue Michel-Rondet - BP 59
59135 WALLERS-ARENBERG

• Par téléphone

Standards
Wallers : 03.27.09.05.05.
Raismes : 03.27.09.00.93.

Habitat
03.27.09.92.28.
(ANAH : 0.800.59.20.11).

Espace Info Énergie
03.62.53.25.19.

Emploi et insertion
03.27.45.72.64.

Culture
Spectacle vivant :
03.27.19.04.43.
Réseau de Lecture publique :
03.27.19.04.42.

Sport - CIS
03.27.09.92.80.

Communication
03.27.09.05.02.

• Par mail

contact@agglo-porteduhainaut.fr

• Sites utiles

www.agglo-porteduhainaut.fr

Agence de Développement économique
www.agence-porteduhainaut.com

Arenberg Creative Mine
www.arenberg-creativemine.fr

Portail des médiathèques
www.mediatheques-porteduhainaut.fr

Office de Tourisme
www.tourisme-porteduhainaut.com

Pour les plus jeunes

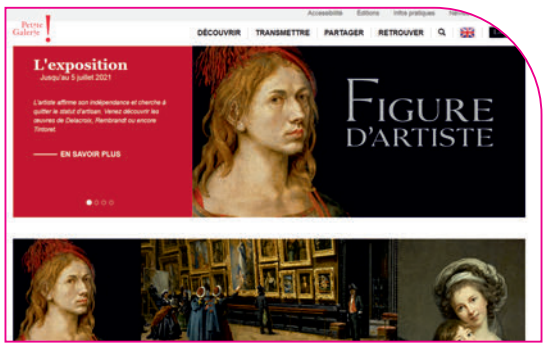

Envie de visiter la petite galerie du Louvre bien au chaud sous le plaid ? C'est par ici :
https://petitegalerie.louvre.fr/visite-virtuelle/saison5/

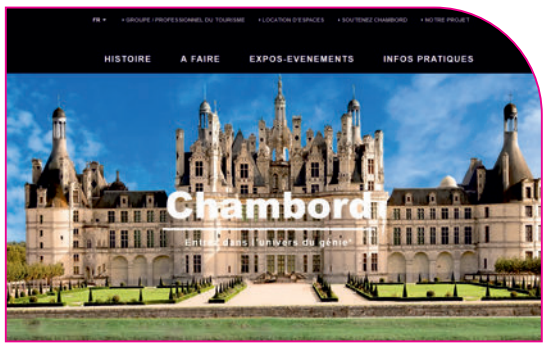

… ou le château de Chambord ?
www.chambord.org/fr/decouvrir/pour-les-enfants/activites-a-faire-chez-vous-coronavirus/

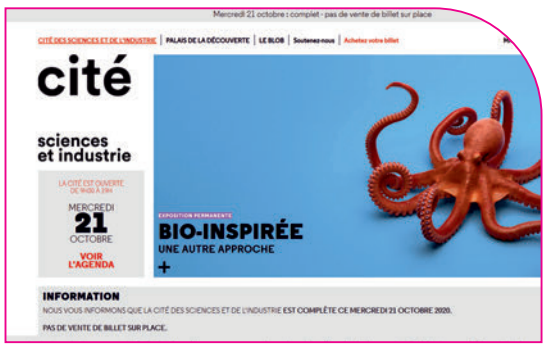

Pour les plus scientifiques ou les petits explorateurs, la Cité des sciences et de l'industrie propose plusieurs activités aussi :
www.cite-sciences.fr/fr/

Pour les passionné(e)s de modelage, bricolage, coloriage… rendez-vous sur
https://www.teteamodeler.com
ou
https://www.hugolescargot.com

Enquête auprès des habitants de La Porte du Hainaut

"LA GRANDE ENQUÊTE DES MÉDIATHÈQUES"

Afin d'améliorer les offres de services dans les médiathèques et les bibliothèques, La Porte du Hainaut a besoin de vous !
Vous avez des choses à dire ? Des propositions ? Des attentes ou des envies ?
Prenez 5 mn pour répondre au questionnaire* disponible sur le site internet www.agglo-porteduhainaut.fr ou en scannant le QR code ci-contre.
Que vous fréquentiez ou non les bibliothèques, vos réponses nous permettront de mieux vous connaître afin de vous proposer le meilleur des services au quotidien.

** Questionnaire anonyme sans demande de données personnelles*

SCAN ME

Et si vos petits rêvent de devenir pâtissier ou chef de cuisine, accompagnez-les sur :
https://larecette.net/confinement-atelier-cuisine-pour-les-enfants/

Pour les passionnés d'art et de patrimoine

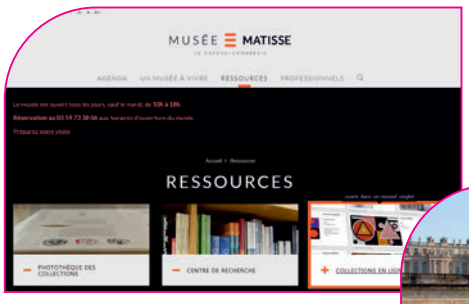

Les œuvres de Matisse vous interpellent ? Rendez-vous sur le site du musée éponyme
https://museematisse.fr/un-musee-a-vivre

Un incontournable, le château de Versailles est à découvrir ici…
www.chateauversailles.fr/actualites/vie-domaine/versaillesvr-chateau-est-vous

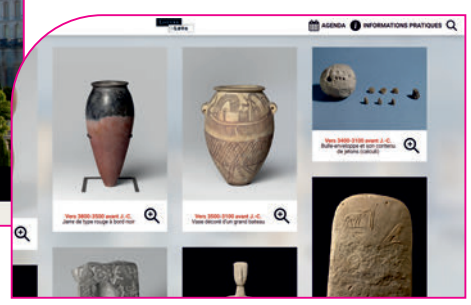

… ou la galerie du Temps du Louvre-Lens
www.louvrelens.fr

Pour les cinéphiles

La vidéothèque de Hors Champs France propose de visualiser les masterclass de nombreux cinéastes, acteurs, réalisateurs, français ou étrangers. De vraies leçons de cinéma à découvrir en ligne !
https://www.horschampfrance.com
L'INA regroupe également de nombreux extraits vidéos. À découvrir sans modération !
https://www.youtube.com/user/Inasociete

Pour les fans de spectacles

Les inconditionnels vous le diront, Taratara, niveau live, il n'y a pas mieux ! https://mytaratata.com

• • • • • • • • • • • • • • • • •

Enfin, la médiathèque virtuelle du Réseau de Lecture publique est toujours accessible. Seul impératif ? Il est nécessaire d'être inscrit dans l'une de nos médiathèques. N'hésitez pas à aller y jeter un œil !
http://www.mediatheques-porteduhainaut.fr rubrique "Ma bibliothèque numérique"

Coups de cœur du Réseau de Lecture publique

• Bande dessinée

MA FILLE, MON ENFANT
de David Ratte
Éditions Grandangle

Le jour où Chloé annonce à sa mère que son petit copain s'appelle Abdelaziz, la nouvelle passe mal. Car bien qu'elle s'en défende, Catherine est raciste. Elle désapprouve cette relation et ne se prive pas de le faire savoir. Les relations entre la mère et la fille se tendent, se détériorent, s'amenuisent puis disparaissent. Quand un évènement tragique frappe Abdelaziz, Catherine veut soutenir sa fille. Mais le lien est rompu… Jusqu'où peuvent aller les convictions de chacun ?

• Album jeunesse

LE CADEAU
de Laure Monloubou
Éditions Amaterra

Chaque double page de cet album met en scène un petit garçon que ses parents obligent à prendre le téléphone pour remercier sa mamie qui lui a offert un pull tricoté main. Mais il refuse de dire merci pour ce pull qu'il ne trouve pas beau et qui gratte. Quand il finit par obéir, la chute ne manque pas de nous faire rire !

• Roman adulte

MIROIR DE NOS PEINES
de Pierre Lemaître
Éditions Albin Michel

Le talent de Pierre Lemaître prix Goncourt pour "Au revoir là-haut" est ici à son sommet. Votre attention sera tenue en haleine jusqu'au dernier mot !
1940 y est exceptionnellement racontée au travers de tranches de vies et de personnalités les plus terribles et les plus attachantes les unes que les autres. Belle et flamboyante leçon d'histoire !

www.mediatheques-porteduhainaut.fr

• Documentaire adulte

WOMAN
de Anastasia Mikova et Yann Arthus-Bertrand
(Ed. La Martinière) - Hope Production

Sept thèmes sont abordés dans ce documentaire : la condition féminine, le rapport au corps, la sexualité, la maternité, le couple, les violences et l'émancipation à travers les témoignages de 2000 femmes dans 50 pays. Ce film met en lumière les injustices dont elles sont victimes dans le monde entier mais souligne surtout leur force intérieure et leur capacité à changer le monde.

• Vidéo

BOHEMIAN RHAPSODY
Réalisateur Brian Singer - Biopic

Ce film retrace le destin extraordinaire du groupe Queen et de son chanteur emblématique Freddie Mercury. De son succès fulgurant à ses excès jusqu'à son retour triomphal sur scène alors qu'il était frappé par la maladie, découvrez la vie d'un homme qui continue d'inspirer les outsiders, les rêveurs et tous ceux qui aiment la musique. Ce film est aussi un message : le courage d'être soi-même et d'aller jusqu'au bout de ses rêves, même si le prix à payer est élevé.

Retrouvez toutes les actus de votre Communauté d'agglomération sur la page @LaPorteduHainaut

Photographie de fond © Pexels de Pixabay

www.agglo-porteduhainaut.fr